



COMPOSICIÓN EMPRESARIAL

GUADALAJARA DE BUGA Y ÁREA DE JURISDICCIÓN

2014

PRESIDENTA EJECUTIVA

YAMILY PEDRAZA ARANDA

COMPETITIVIDAD

JEAN FABIÁN TABORDA CASTILLO

Jefe

ENERO DE 2015

CÁMARA DE COMERCIO DE BUGA

CARRERA 14 5 – 53

Teléfono 228 0088 Fax 2280093

E – MAIL: camara@cbuga.org.co

www.cbuga.org.co

COMPOSICIÓN DEL ÁREA DE JURISDICCIÓN DE LA CÁMARA DE COMERCIO DE BUGA
Buga
El Cerrito
Ginebra
Guacarí
Restrepo
San Pedro
Yotoco
Calima – El Darién

Contenido

PRESENTACIÓN	
1. Población empresarial.....	5
1.1. Cantidad de empresas por municipio.....	5
1.2. Empresas por actividad económica.....	6
1.3. Empresas por tipo de sociedad.....	9
1.4. Empresas por tamaño.....	11
2. Empleo.....	18
2.1.1. Empleo por municipios.....	18
2.1.2. Empleo por actividad económica.....	19
2.1.3. Empleo por tipo de sociedad.....	21
2.1.4. Empleo por tamaño de empresas.....	23
3. Ventas.....	24
3.1.1. Ventas por municipios.....	24
3.1.2. Ventas por actividad económica.....	26
3.1.3. Ventas por tipo de sociedad.....	29
3.1.4. Ventas por tamaño de empresa.....	30
4. Activos liquidados.....	32
4.1.1. Activos liquidados por municipios.....	32
4.1.2. Activos liquidados por actividad económica.....	33
4.1.3. Activos liquidados por tipo de sociedad.....	36
4.1.4. Activos liquidados por tamaño de empresa.....	37

PRESENTACIÓN

El informe de la Composición Empresarial se elabora anualmente con el fin de evaluar la evolución de la estructura empresarial del área de jurisdicción de la Cámara de Comercio de Buga¹, La información que se relaciona en este documento es obtenida del Registro Mercantil de la Cámara de Comercio de Buga y hace referencia a los datos reportados por los establecimientos para el año 2014, comparados con los presentados en el 2013. Es de aclarar que este estudio presenta un pequeño ajuste en el año 2013 los cuales afectaron los registros tomados de la estadística, puesto que se tomaba la información de la estadística interna de la Cámara de Comercio donde se encuentra toda la base de datos de las empresas matriculadas, renovadas y canceladas. Para el informe del año 2014 con los nuevos ajustes a la realización de la composición se toma información sólo de las empresas vigentes hasta el 31 de diciembre del año inmediatamente anterior, excluyendo las empresas que en el mismo año se matricularon y se cancelaron y que en el año pasado hacían parte de la estadística.

Este análisis presenta aspectos como cantidad de establecimientos, número de empleos generados, nivel de ventas, desde el punto de vista del sector económico, el tamaño de la empresa, el tipo de sociedad y su ubicación en el municipio correspondiente.

Además se compara su evolución frente al año inmediatamente anterior, permitiendo identificar el comportamiento de cada variable en función de los aspectos abordados. De esta manera el documento muestra la dinámica empresarial de la jurisdicción que compone la Cámara de Comercio de Buga.

Esperamos se convierta presente en un documento de consulta de todo el empresariado regional y la sociedad civil, que requiera de esta información para la toma de decisiones.

¹ El área de jurisdicción de la Cámara de Comercio de Buga comprende los municipios de Buga, Guacarí, El Cerrito, Calima El Darién, Yotoco, San Pedro, Ginebra y Restrepo.

1. Población empresarial

Comprende la población empresarial de los municipios de Guadalajara de Buga, El Cerrito, Guacarí, Ginebra, Calima - El Darién, Restrepo, San Pedro y Yotoco, los cuales en su conjunto comprenden el área de jurisdicción de esta Cámara de Comercio. El total de inscritos para el año 2014 ascendió a 7.141, aumentando en un 1,96% con respecto al año 2013, que mostraba 7.004 unidades.

1.1. Cantidad de empresas por municipio.

El municipio de Guadalajara de Buga cuenta con la mayor población empresarial de 4.076 inscritos (57,1%), seguido del municipio de El Cerrito con 1.219 (17,1%) y en tercer lugar se encuentra el municipio de Guacarí con 504 inscritos (7,1%).

El municipio con mayor crecimiento fue Yotoco con una variación del 15,63% pasando de 192 en el 2013 a 222 el presente año, mientras que el municipio que registra un decrecimiento es Restrepo con una variación del -7,97%. Ver tabla 37.

Tabla 1. Población Empresarial por Municipio

MUNICIPIO	2013		2014		VARIACIÓN
DESCRIPCION	CANT.	%	CANT.	%	%
Buga	4.038	57,7	4.076	57,1	0,94
El Cerrito	1.206	17,2	1.219	17,1	1,08
Ginebra	358	5,1	368	5,2	2,79
Guacarí	459	6,6	504	7,1	9,80
Restrepo	251	3,6	231	3,2	-7,97
San Pedro	174	2,5	184	2,6	5,75
Yotoco	192	2,7	222	3,1	15,63
Calima -Darién	326	4,7	337	4,7	3,37
TOTAL	7.004	100	7.141	100	1,96

Fuente: Registro Mercantil CCBuga

Grafico 1. Población Empresarial por Municipio

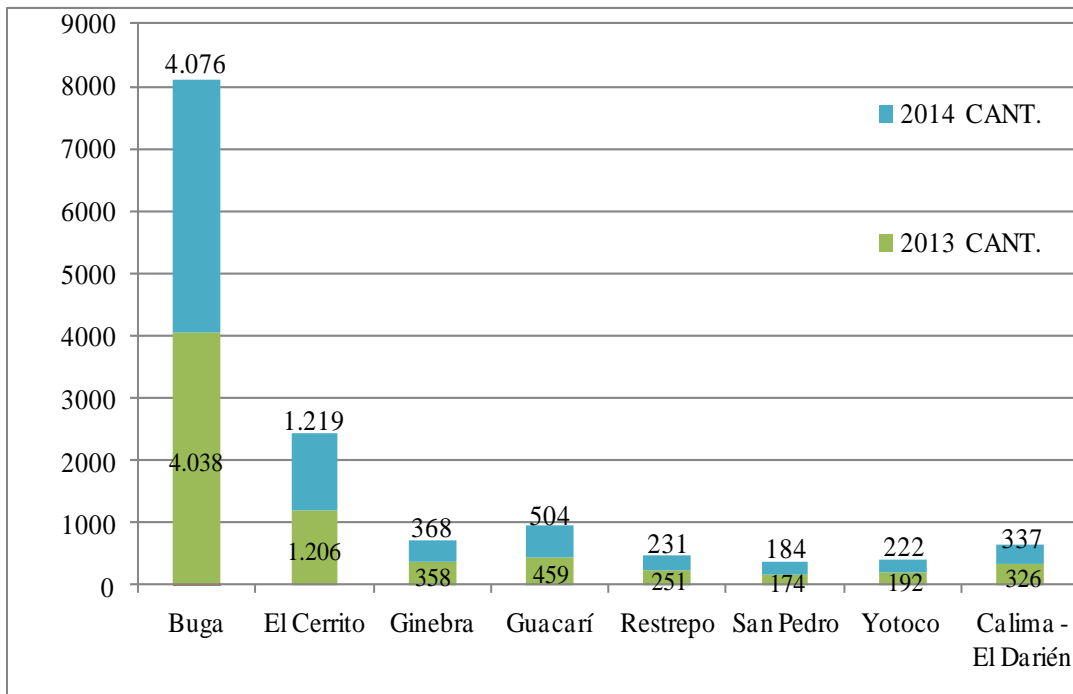

Fuente: Registro Mercantil

1.2. Empresas por actividad económica.

La actividad económica predominante en materia de número de empresas en el área de jurisdicción de la Cámara de Comercio de Buga para el año 2014 fueron: el Comercio con 3.400 inscritos que representan el 47,6% con un pequeño decrecimiento del -0,9% respecto al año 2013. Mientras que la de mayor crecimiento fue la de actividades profesionales, científicas y técnicas y explotación de minas. Ver tabla 38.

Tabla 2. Población Empresarial por Actividad Económica

ACTIVIDAD ECONÓMICA	2.013		2.014		VARIACIÓN
DESCRIPCION	CANT.	%	CANT.	%	%
Agric., Ganad, Caza y Silvicult. Pesca	255	3,6	277	3,9	8,63
Explotación de Minas y Canteras	2	0,0	7	0,1	250
Industria Manufacturera	660	9,4	684	9,6	3,6
Suministro Eléctrico	4	0,1	5	0,1	25
Distrib. agua, evacuación y tratam. aguas	34	0,5	31	0,4	-8,8
Construcción	124	1,8	131	1,8	5,6
Comercio al por mayor y al por menor	3.432	49,0	3.400	47,6	-0,9
Transporte y almacenamiento	250	3,6	296	4,1	18
Alojamiento y servicios de comida	756	10,8	805	11,3	6,5
Información y comunicaciones	242	3,5	246	3,4	1,7
Actividades financieras y de seguros	131	1,9	127	1,8	-3,1
Actividades inmobiliarias	52	0,7	57	0,8	9,6
Activid.profesionales, científ. y técnicas	161	2,3	195	2,7	21,1
Activid. Serv. administrativos y de apoyo	187	2,7	197	2,8	5
Administ. pública y defensa	9	0,1	6	0,1	-33,3
Educación	71	1,0	71	1,0	0,0
Activid atención a la salud humana y de asistencia social	154	2,2	168	2,4	9
Activid. artísticas entretenim. y recreación	135	1,9	133	1,9	-1,5
Otras actividades de servicios	345	4,9	305	4,3	-11,6
Activid. hogares en calidad de empleadores	0	0	0	0	0
Activid. Organiz. y entidades extraterrit.	0	0	0	0	0
TOTAL	7.004	100	7.141	100	1,96

Fuente: Registro Mercantil CCBuga

Grafico 2. Población Empresarial por Actividad Económica

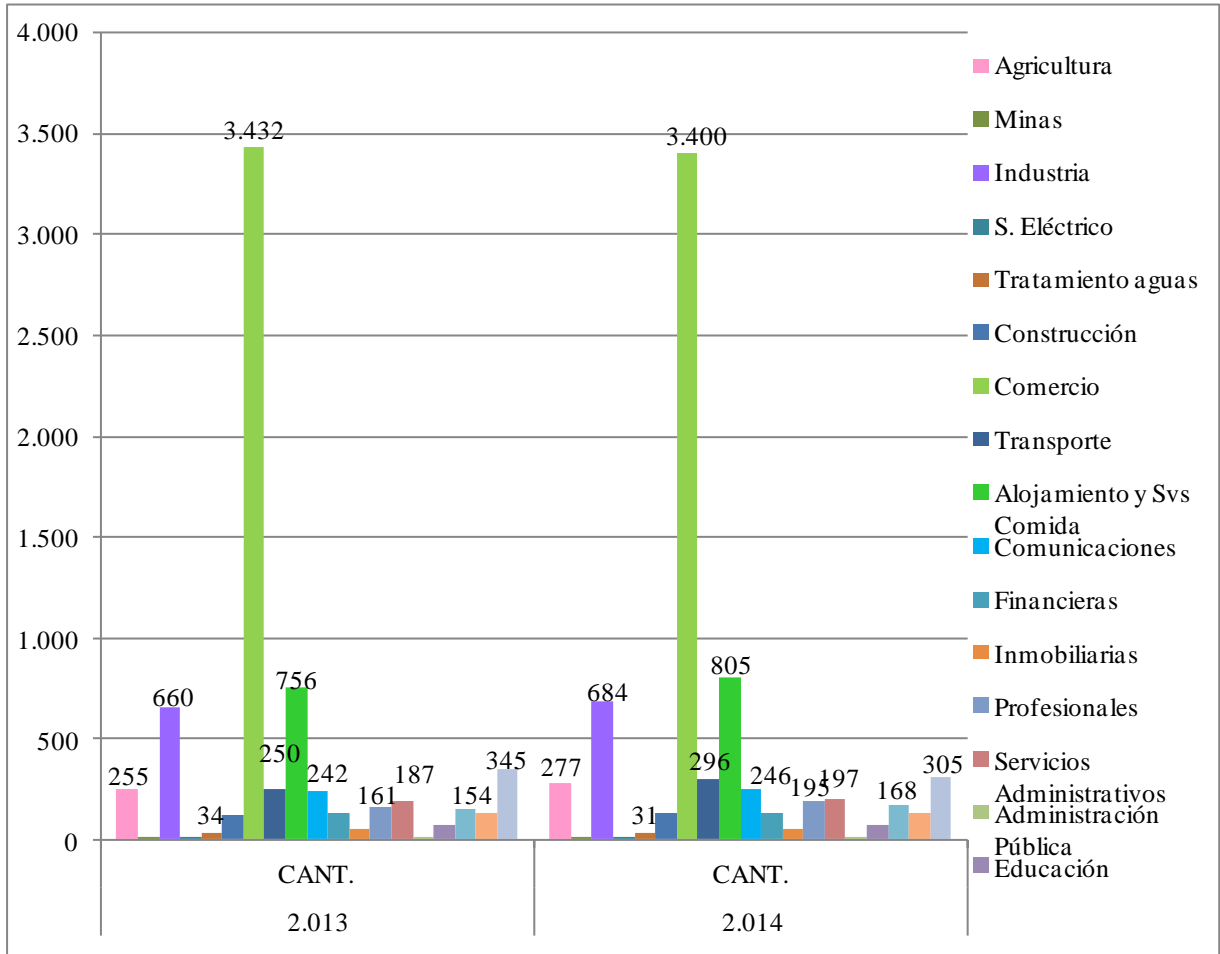

Fuente: Registro Mercantil CCBuga

1.3. Empresas por tipo de sociedad.

Para el año 2014 en la región, el tipo de organización que prevalece es la Persona Natural con 5.724 inscritos que representan el 80,16%, seguida en menor proporción por las Sociedades por Acciones Simplificadas (S.A.S.) que representan el 9,02%, con 644 inscritos. Con respecto a la variación por tipo de sociedad entre 2013 y 2014, las sociedades con más relevancia fueron: Empresas Asociativas de Trabajo (E.A.T.) las cuales tuvieron un crecimiento del 25%, seguido también de las Sociedades por Acciones Simplificadas (S.A.S.) con un crecimiento del 22,9%. Ver tabla 39.

Tabla 3 . Población Empresarial por Tipo de Sociedad

TIPO DE SOCIEDAD	2.013		2.014		VARIACIÓN
	CANT.	%	CANT.	%	%
Persona Natural	5.715	81,62	5.724	80,16	0,2
Limitada	122	1,74	104	1,46	-14,8
Anónima	57	0,81	54	0,76	-5,3
Comandita Simple	38	0,54	37	0,52	-2,6
Comandita por Acciones	5	0,07	4	0,06	-20,0
Extranjeras	0	0	0	0	0
Civil	0	0	0	0	0
E.A.T.	4	0,06	5	0,07	25,0
Unipersonal	34	0,49	25	0,35	-26,5
S.A.S	524	7,48	644	9,02	22,9
Establ. de Comercio Foráneos	256	3,66	300	4,20	17,2
Agencias Foráneas	224	3,20	221	3,09	-1,3
Sucursales Foráneas	23	0,33	23	0,32	0
TOTAL	7.002	100	7.141	100	1,99

Fuente: Registro Mercantil CCBuga

Grafico 3. Población Empresarial por Tipo de Sociedad

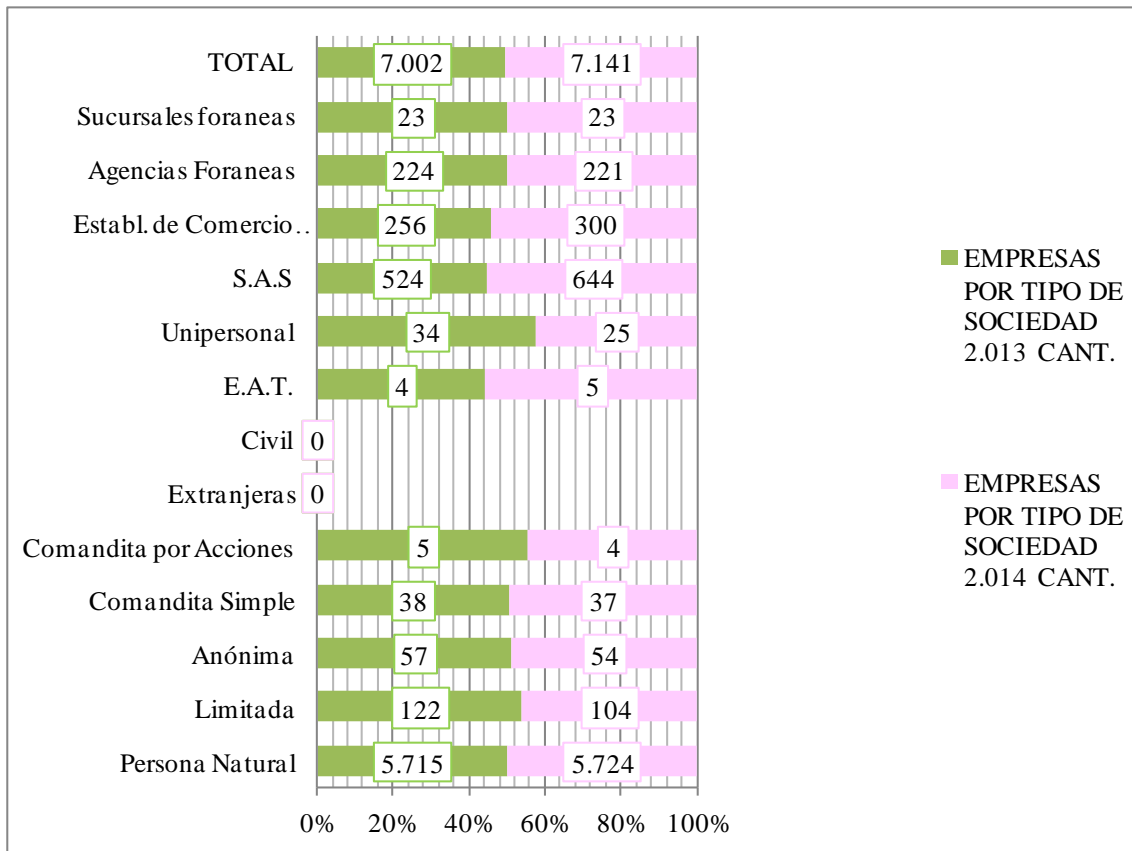

Fuente: Registro Mercantil CCBuga

1.4. Empresas por tamaño.

La categorización del tamaño de las empresas se realiza con base en los parámetros establecidos en la Ley Mipyme 590 de 2000 y la reforma 905 de 2004, la cual toma en cuenta el nivel de activos y la cantidad de empleados de las unidades empresariales.

A partir de la aplicación de esta categorización se evidencia que para el 2014 la mayor participación porcentual corresponde a las microempresas con 6.756 inscritos equivalente al 94.61% y un crecimiento del 1,64% respecto al año inmediatamente anterior. En menor proporción está la pequeña empresa con 278 empresas representando el 3.89% , y un incremento del 10,32% respecto al año precedente. Ver tabla 40.

Tabla 4 . Población Empresarial por Tamaño de Empresa

TAMAÑO DE EMPRESA	2013		2014		VARIACIÓN
	CANT.	%	CANT.	%	
Microempresa	6.647	94,90	6.756	94,61	1,64
Pequeña Empresa	252	3,60	278	3,89	10,32
Mediana Empresa	76	1,09	83	1,16	9,21
Gran Empresa	29	0,41	24	0,34	-17,24
TOTAL	7.004	100	7.141	100	1,96

Registro Mercantil CCBuga

Grafico 4. Población Empresarial por Tamaño de Empresa

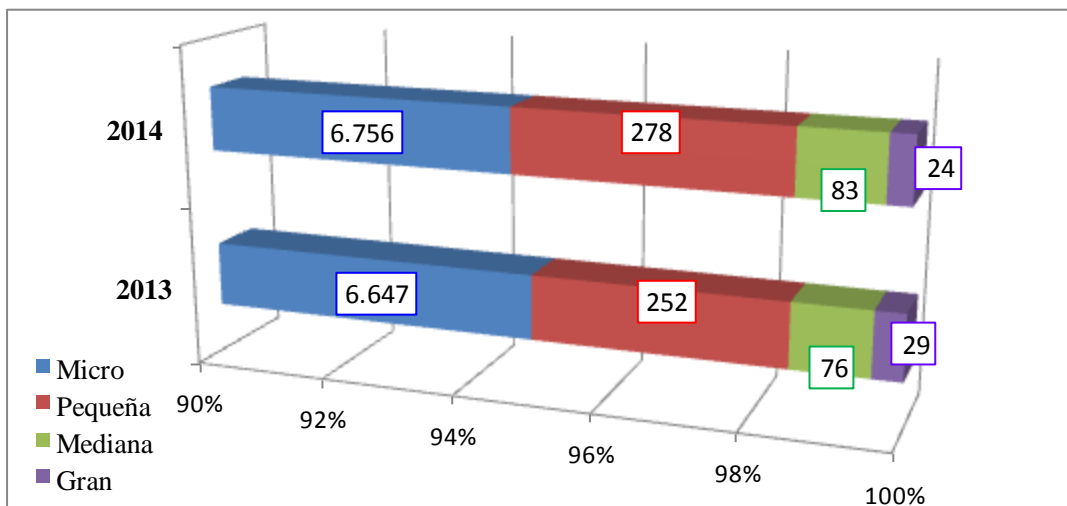

Fuente: Registro Mercantil CCBuga

1.4.1. Empresas por tamaño según municipio.

El tamaño de las empresas según el municipio permite observar detalladamente que la microempresa predomina en Buga y su área de influencia. Ver tabla 41.

Tabla 5. Población Empresarial por Tamaño de Empresas según Municipio 2014

MUNICIPIO	MICRO EMPRESA		PEQUEÑA EMPRESA		MEDIANA EMPRESA		GRAN EMPRESA		TOTAL	
	CANT.	%	CANT	%	CANT.	%	CANT.	%	CANT	%
Buga	3825	56,6	175	62,9	57	68,6	19	79,1	4076	57
El Cerrito	1166	17,6	43	15,4	9	10,8	1	4,1	1219	17
Ginebra	354	5,2	10	3,6	3	3,6	1	4,1	368	5,1
Guacarí	481	7,1	18	6,47	4	4,8	1	4,1	504	7,0
Restrepo	222	3,2	8	2,88	1	1,2	0	0	231	3,2
San Pedro	169	2,5	12	4,32	3	3,6	0	0	184	2,5
Yotoco	209	3,0	8	2,88	3	3,6	2	8,3	222	3,1
Calima - El Darién	330	4,8	4	1,44	3	3,6	0	0	337	4,7
TOTAL	6756	100	278	100	83	100	24	100	7141	100

Fuente: Registro Mercantil CCBuga

Grafico 5. Población Empresarial por Tamaño de Empresa según Municipio 2014

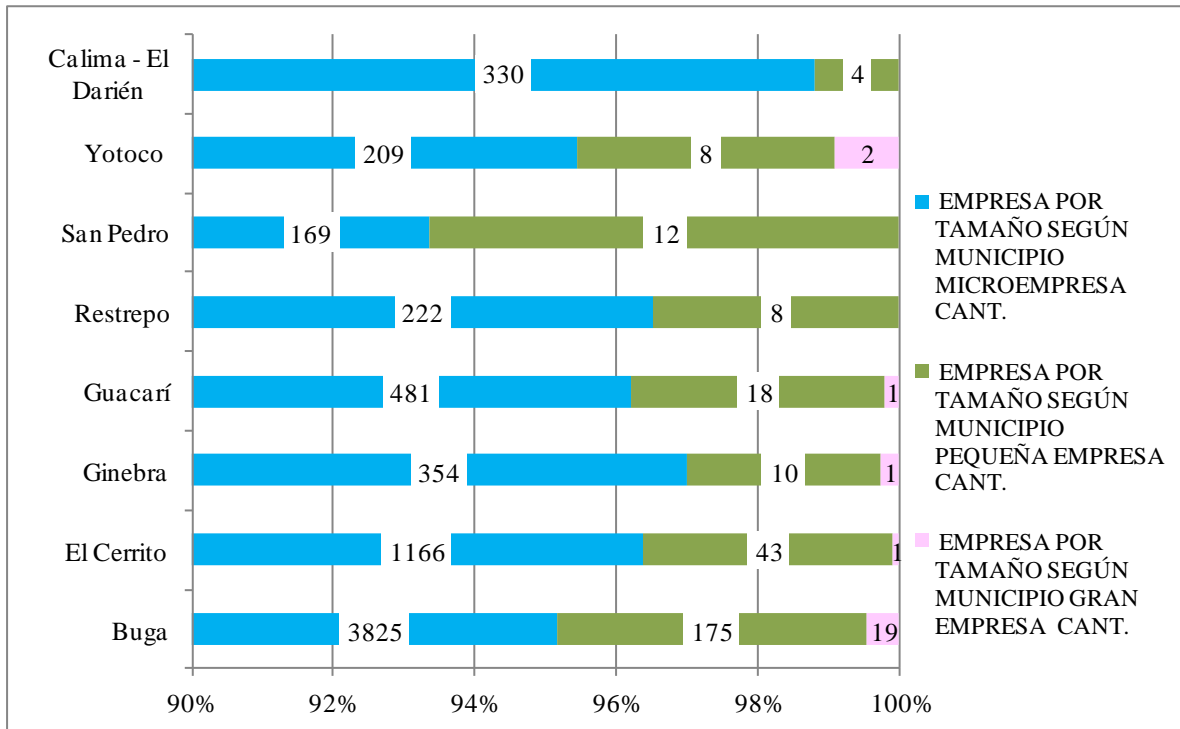

Fuente: Registro Mercantil CCBuga

1.4.2. Empresas por tamaño según actividad económica.

El tamaño de las empresas de Buga y su área de influencia, según la actividad económica, permite observar detalladamente la actividad a la cual se dedica cada tipo de empresa. Para la microempresa la actividad predominante es el Comercio con 3.304 inscritos que representan el 48,9%, para la pequeña empresa el sector predominante es el Comercio con 75 inscritos los cuales representan el 27%, para la mediana empresa el sector con mayor participación es la Agricultura, Ganadería, Caza, Silvicultura con 15 inscritos que representan el 18%, finalmente la actividad económica predominante para la gran empresa corresponde a las Actividades Financieras con una participación del 20%. Ver tabla 42.

Tabla 6. Población Empresarial por Tamaño de Empresas según Actividad Económica 2014

ACTIVIDAD ECONÓMICA	MICRO EMPRESA		PEQUEÑA EMPRESA		MEDIANA EMPRESA		GRAN EMPRESA		TOTAL	
	CANT.	%	CANT.	%	CANT.	%	CANT.	%	CANT.	%
Agricultura	200	3,0	58	20,9	15	18,1	4	16,7	277	3,9
Minas	7	0,10	0	0	0	0	0	0	7	0,10
Industria Manufacturera	620	9,2	41	14,7	12	14,5	11	46	684	9,6
S. Eléctrico	4	0,06	1	0,36	0	0	0	0	5	0,1
Tratamiento aguas	25	0,37	2	0,72	3	3,6	1	4	31	0,43
Construcción	113	1,7	15	5,4	3	3,6	0	0	131	1,8
Comercio	3.304	48,9	75	27,0	19	23	2	8,3	3400	47,6
Transporte	277	4,1	17	6,1	2	2,4	0	0	296	4,1
Alojamiento y Svs	796	11,8	7	2,5	2	2,4	0	0	805	11,3
Comida										
Comunicaciones	235	3,5	8	2,9	2	2,4	1	4,2	246	3,4
Financieras	93	1,4	11	4,0	18	21,7	5	20,8	127	1,8
Inmobiliarias	44	0,7	11	4,0	2	2,4	0	0	57	0,80
Profesionales	193	2,9	2	0,7	0	0,0	0	0	195	2,7
Servicios Administrativos	185	2,7	11	4,0	1	1,2	0	0	197	2,8
Administración Pública	5	0,07	1	0,36	0	0	0	0	6	0,1
Educación	69	1,02	2	0,72	0	0	0	0	71	1,0
Salud	154	2,28	10	3,6	4	4,8	0	0	168	2,4
Artística y Recreación	129	1,9	4	1,4	0	0	0	0	133	1,9
Otros Servicios	303	4,5	2	0,72	0	0	0	0	305	4,3
TOTAL	6.756	100	278	100	83	100	24	100	7.141	100

Fuente: Registro Mercantil CCBuga

Grafico 6. Población Empresarial por Tamaño de Empresa según Actividad Económica

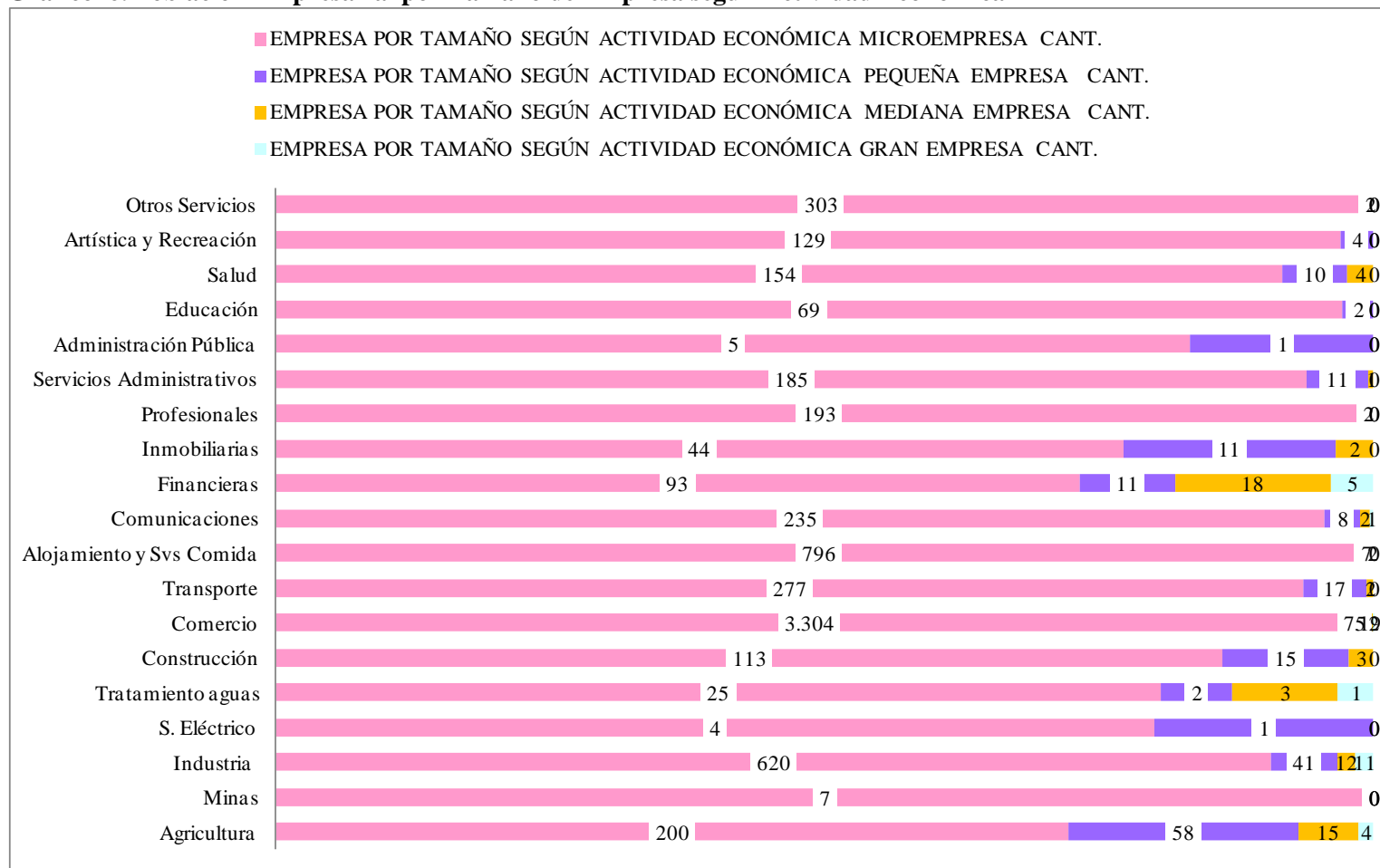

Fuente: Registro Mercantil CCBuga

1.4.3. Empresas por tamaño según tipo de sociedad.

El tamaño de las empresas de Buga y su área de influencia, según el tipo de sociedad, permite observar detalladamente el tipo de organización que prevalece en cada tamaño de empresa.

Para la microempresa el tipo de organización predominante es la Persona Natural con 5.671 inscritos que representan el 80,2%, para la pequeña empresa son las Sociedades por Acciones Simplificadas con 81 inscritos que representan el 29,14%, para la mediana empresa la mayor proporción la tienen las Agencias Foráneas con 23 inscritos y una participación de 27,7% y para la gran empresa corresponde a las Sociedades Anónimas y las Agencias foráneas con 7 inscritos con una participación de 29,2 % en igual proporción. Ver tabla 43.

Tabla 7. Población Empresarial por Tamaño de Empresas según Tipo de Sociedad 2014

TIPO DE SOCIEDAD	MICRO EMPRESA		PEQUEÑA EMPRESA		MEDIANA EMPRESA		GRAN EMPRESA		TOTAL	
	CANT.	%	CANT.	%	CANT.	%	CANT.	%	CANT.	%
P.Natural	5671	83,9	50	17,99	3	3,6	0	0	5724	80,2
Ltda	54	1	43	15,47	7	8,4	0	0	104	1,5
Anónima	6	0,1	20	7,19	21	25,3	7	29,2	54	0,76
C. Simple	13	0,2	19	6,83	4	4,82	1	4,2	37	0,52
C. Acciones	1	0,01	1	0,36	2	2,41	0	0	4	0,06
Extranjeras	0	0	0	0	0	0	0	0	0	0
Civil	0	0	0	0	0	0	0	0	0	0
E.A.T.	4	0,06	0	0	1	1,2	0	0	5	0,07
Unipersonal	24	0,36	1	0,36	0	0	0	0	25	0,35
S.A.S	552	8,2	81	29,14	9	10,8	2	8,3	644	9
E.C. Foráneas	262	3,9	25	8,99	10	12	3	12,5	300	4,2
Ag. Foráneas	162	2,4	29	10,43	23	27,7	7	29,2	221	3,1
Suc. Foráneas	7	0,10	9	3,24	3	3,6	4	16,7	23	0,32
TOTAL	6756	100	278	100	83	100	24	100	7141	100

Registro Mercantil CCBuga

Grafico 7. Población Empresarial por Tamaño de Empresa según Tipo de Sociedad 2014

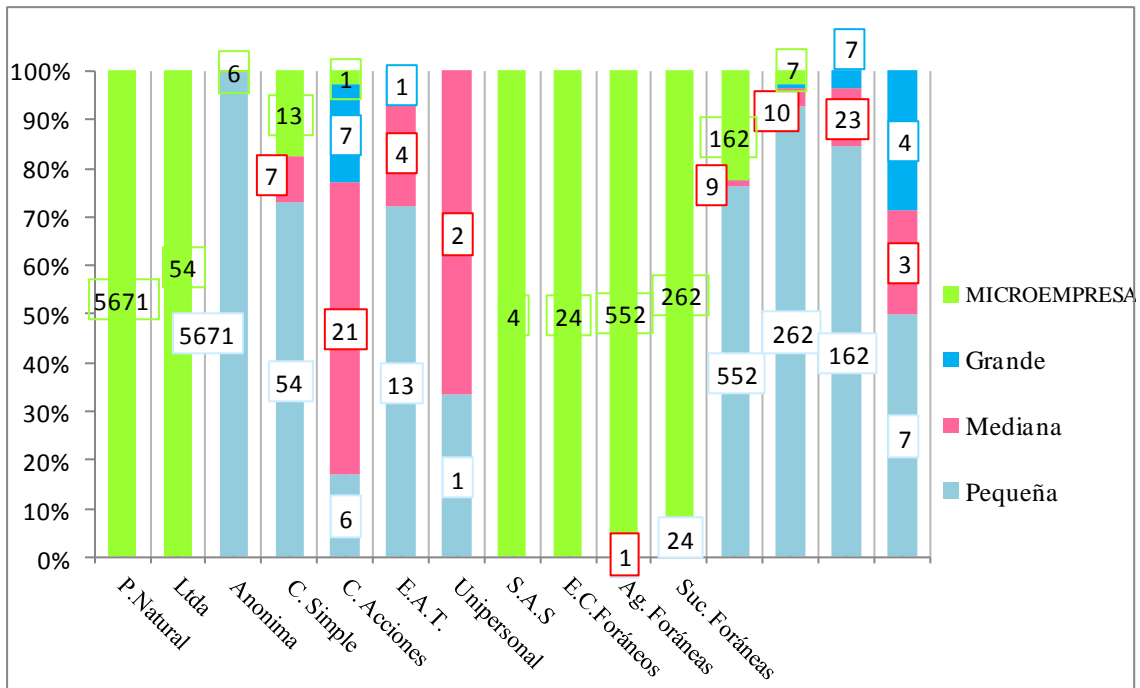

Fuente: Registro Mercantil CCBuga

2. Empleo

Comprende el análisis de la cantidad de empleo generado en la jurisdicción de la Cámara de Comercio de Buga. Se aborda el análisis de empleo por municipios, por actividad, por tipo de sociedad y por tamaño de empresa.

2.1.1. Empleo por municipios².

Los consolidados indican en la variación porcentual entre el 2013 y 2014, un crecimiento del 8,5% pasando de 29.293 empleos a 31.796.

Los municipios que presentaron mayor porcentaje de empleo fueron principalmente: Guadalajara de Buga con un 59.82% y El Cerrito con el 14.25%. Donde más se presentaron incrementos fue: el municipio de San Pedro con el 35.40% de crecimiento frente al año 2013. Por otra parte, la distribución del empleo para el año 2014 indica que los municipios de Restrepo y El Cerrito presentaron un decrecimiento del -4,19% y -15% respectivamente. Ver tabla 44.

Tabla 8. Empleo por Municipio

MUNICIPIO	2.013		2.014		VARIACION	
	CANT.	%	CANT.	%	%	
Buga	16.605	56,69	19.020	59,82	14,54	
El Cerrito	5.332	18,20	4.532	14,25	-15,00	
Ginebra	1.612	5,50	1.882	5,92	16,75	
Guacarí	2.638	9,01	2.768	8,71	4,93	
Restrepo	644	2,20	617	1,94	-4,19	
San Pedro	644	2,20	872	2,74	35,40	
Yotoco	1.076	3,67	1.252	3,94	16,36	
Calima - El Darién	742	2,53	853	2,68	14,96	
TOTAL	29.293	100	31.796	100	8,5	

Fuente: Registro Mercantil CCBuga

² Información suministrada por los comerciantes en sus respectivos registros mercantiles

Gráfico 8. Empleo por municipio

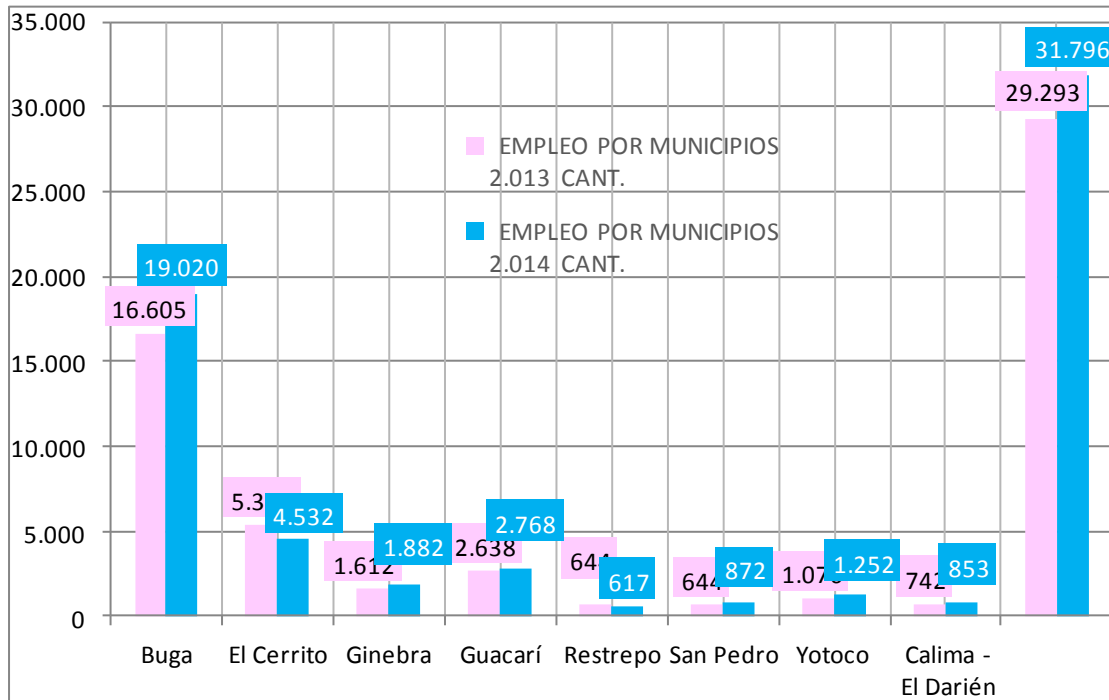

Fuente: Registro Mercantil CCBuga

2.1.2. Empleo por actividad económica.

Las principales actividades generadoras de empleo en el 2014 en su orden son: el sector Agrícola con 7.389 empleos cuya participación es del 23,24%, Comercio que genera 7.272 empleos cuya participación es del 22,87% y el sector Industrial con 6.358 empleos representando el 20%. El crecimiento más relevante entre los sectores respecto al año anterior es de los sectores Minas y actividades profesionales como se puede ver en la tabla 45.

Tabla 9. Empleo por Actividad Económica

ACTIVIDADES ECONÓMICAS	2.013		2.014		VARIACIÓN
	CANT.	%	CANT.	%	%
Agricultura	6.031	20,59	7.389	23,24	22,52
Minas	1	0	14	0,04	1300
Industria Manufacturera	7.062	24,11	6.358	20,00	-9,97
S. Eléctrico	16	0,05	16	0,05	0
Tratamiento aguas	572	1,95	558	1,75	-2,45
Construcción	559	1,91	534	1,68	-4,47
Comercio	7.298	24,91	7.272	22,87	-0,36
Transporte	1.168	3,99	1.256	3,95	7,53
Alojamiento y Svs Comida	1.749	5,97	1.984	6,24	13,44
Comunicaciones	429	1,46	415	1,31	-3,26
Financieras	511	1,74	475	1,49	-7,05
Inmobiliarias	83	0,28	118	0,37	42,17
Profesionales	323	1,10	382	1,20	18,27
Servicios Administrativos	1.405	4,80	2.975	9,36	111,74
Administración Pública	107	0,37	55	0,17	-48,60
Educación	335	1,14	368	1,16	9,85
Salud	781	2,67	841	2,64	7,68
Artística y Recreación	319	1,09	318	1,00	-0,31
Otros Servicios	544	1,86	468	1,47	-13,97
Agricultura	0	0	0	0	0
Minas	0	0	0	0	0
TOTAL	29.293	100	31.796	100	8,54

Fuente: Registro Mercantil CCBuga

Grafico 9. Empleo por Actividad Económica

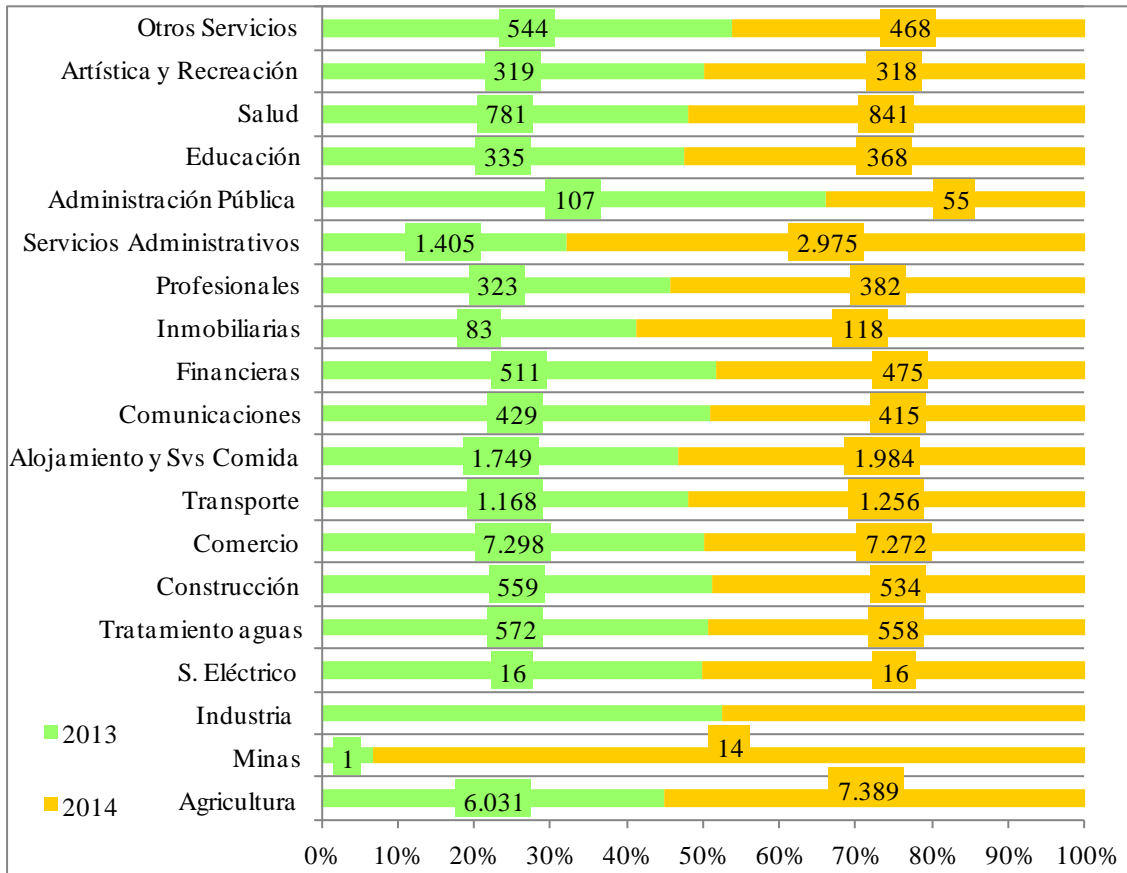

Fuente: Registro Mercantil CCBuga

2.1.3. Empleo por tipo de sociedad.

Entre las 7.141 empresas, los principales tipos de sociedad generadores de empleos son: Persona Natural con 10.125 empleos correspondiente al 31,8%, la Sociedad Anónima con 5.644 empleos que representan el 17,8% y en la misma proporción las Sociedades por Acciones Simplificadas las cuales generan 5.447 empleos con el 17,1% de representación.

Con respecto a la variación porcentual más alta de empleo por tipo de sociedad entre 2013 y 2014 se observa que las Sociedades por Acciones Simplificadas S.A.S tienen un incremento del 38,2% y la sociedad que registra la variación porcentual negativa más alta es la sociedad Limitada con un -31,9%. Ver tabla 46.

Tabla 10. Empleo por Tipo de Sociedad

TIPO DE SOCIEDAD	2.013		2.014		VARIACIÓN
	CANT.	%	CANT.	%	%
P. Natural	10.148	36,6	10.125	31,8	-0,2
Ltda	1.440	5,5	981	3,1	-31,9
Anónima	5.010	16,9	5.644	17,8	13
C. Simple	229	0,8	226	0,7	-1,3
C. Acciones	32	0,2	23	0,1	-28
Extranjeras	0	0	0	0	0
Civil	0	0	0	0	0
E.A.T.	12	0,1	15	0	25,0
Unipersonal	113	0,4	67	0,2	-41
S.A.S	3.942	12,8	5.447	17,1	38,2
E.C. Foráneos	3.264	10,9	3.061	9,6	-6,2
Ag. Foráneas	3.760	12,5	4.721	14,8	25,6
Suc. Foráneas	1.343	3,5	1.486	4,7	11
TOTAL	29.293	100	31.796	100	8,5

Fuente: Registro Mercantil CCBuga

Grafico 10. Empleo por Tipo de Sociedad

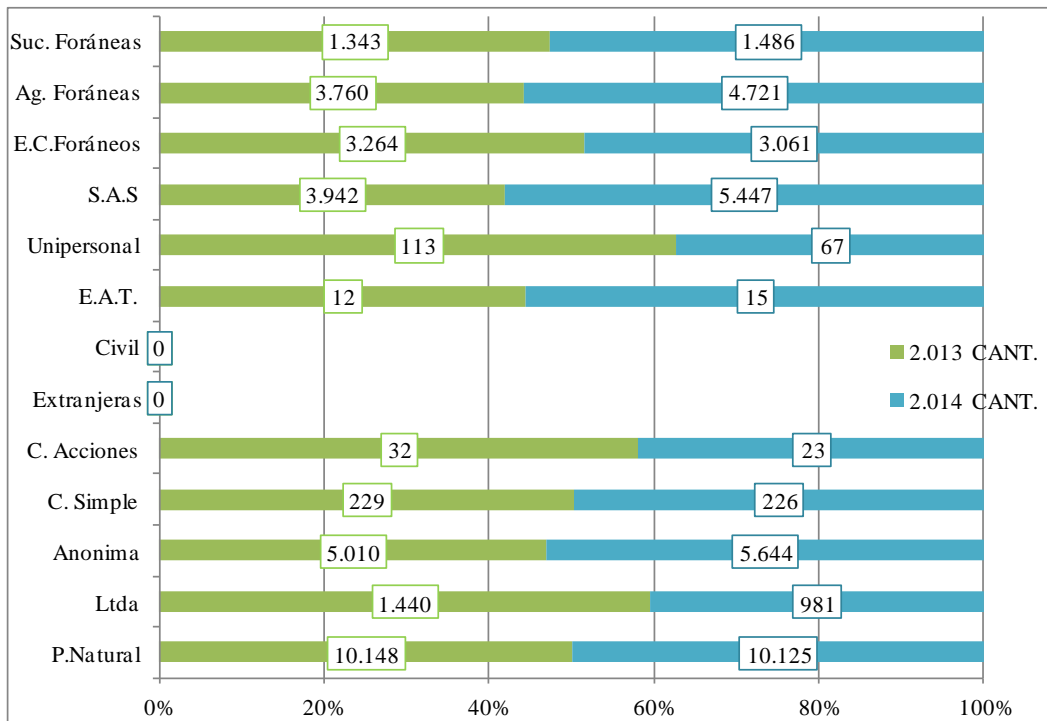

Fuente: Registro Mercantil CCBuga

2.1.4. Empleo por tamaño de empresas.

El mayor generador de empleo según el tamaño de la empresa se distribuye así: La Microempresa generador de 15.457 empleos, es decir 48,61%, la Pequeña Empresa con 7.326 empleos, es decir el 23,04%, seguida la Gran Empresa con 6.230 empleos que representan el 19,59% y finalmente la mediana empresa con 2.783 empleos con el 8,75%.

Con respecto a la variación porcentual de empleo por tamaño entre el 2013 y 2014, la Pequeña Empresa tuvo un crecimiento del 39,57%, pasando de 5.249 empleos a 7.326. Ver tabla 47.

Tabla 11. Empleo por Tamaño de Empresa

TAMAÑO	2.013		2.014		VARIACIÓN
	CANT.	%	CANT.	%	%
Microempresa	14.711	50	15.457	48,61	5,07
Pequeña	5.249	18	7.326	23,04	39,57
Mediana	2.412	8	2.783	8,75	15,38
Gran	6.921	24	6.230	19,59	-9,98
TOTAL	29.293	100	31.796	100	8,5

Fuente: Registro Mercantil CCBuga

Grafico 11. Empleo por Tamaño de Empresa

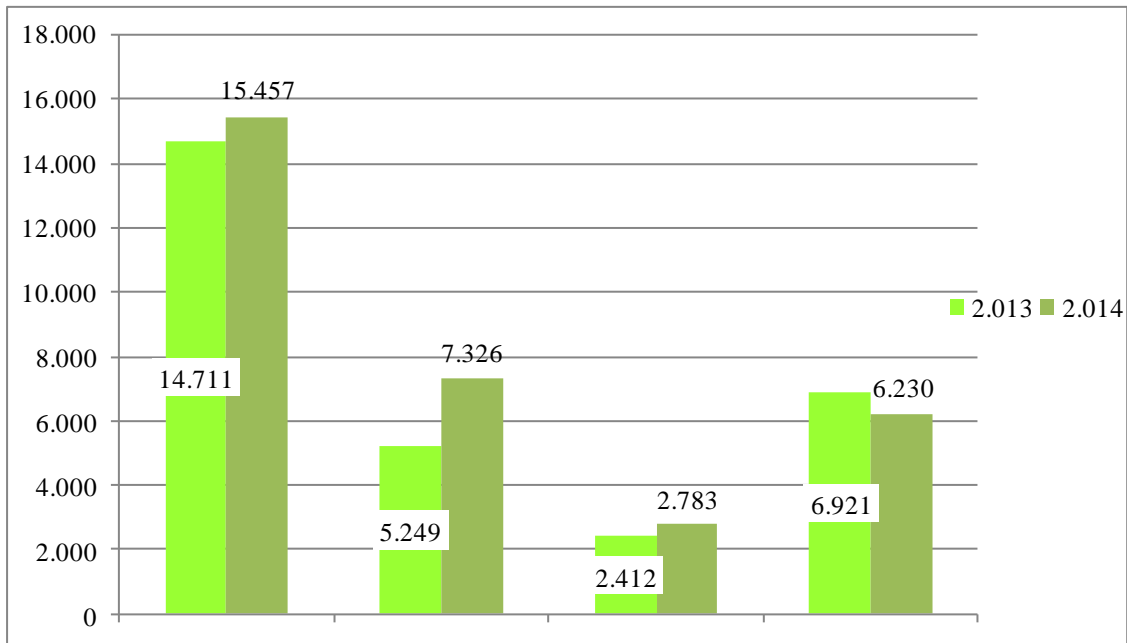

Fuente: Registro Mercantil CCBuga

3. Ventas

3.1.1. Ventas por municipios³.

El consolidado muestra un aumento en las ventas del 13,4%, pasando de \$1.443 billones a \$1.636 billones a nivel de Buga y el área de jurisdicción con relación al año pasado. Con este comportamiento podemos ver que las ventas se concentraron principalmente en Guadalajara de Buga el cual aporta un 79,8% con \$1.306 millones, y del área de jurisdicción se encuentra el Municipio de El Cerrito, el cual aporta un 6,5% con \$106 millones.

Con respecto a la variación porcentual de ventas por municipio entre el 2013 y 2014, los municipios de Calima-Darién, Ginebra y El Cerrito presentaron la variación más alta con un crecimiento del 165,2%, 74,5 y 70% respectivamente con respecto al año anterior. Por otro lado San Pedro disminuyó en un -2,6%. Ver tabla 48.

Tabla 12. Ventas por Municipio

MUNICIPIO	2.013		2.014		VARIACION
	CANT.	%	CANT.	%	
Buga	\$ 1.192.100.427.342	82,6	\$ 1.306.396.224.535	79,8	9,6
El Cerrito	\$ 62.413.835.508	4,3	\$ 106.134.011.577	6,5	70,0
Ginebra	\$ 15.001.340.843	1,0	\$ 26.182.050.616	1,6	74,5
Guacarí	\$ 31.625.521.298	2,2	\$ 44.877.046.610	2,7	41,9
Restrepo	\$ 13.258.252.579	0,9	\$ 16.555.086.541	1,0	24,9
San Pedro	\$ 60.229.826.603	4,2	\$ 58.638.557.890	3,6	-2,6
Yotoco	\$ 65.910.406.411	4,6	\$ 68.912.392.877	4,2	4,6
Calima - El Darién	\$ 3.410.647.281	0,2	\$ 9.044.406.081	0,6	165,2
TOTAL	\$ 1.443.950.257.865	100	\$ 1.636.739.776.727	100	13,4

Fuente: Registro Mercantil CCBuga

³ Información suministrada por los comerciantes en sus respectivos registros mercantiles

Grafico 12. Ventas por Municipio

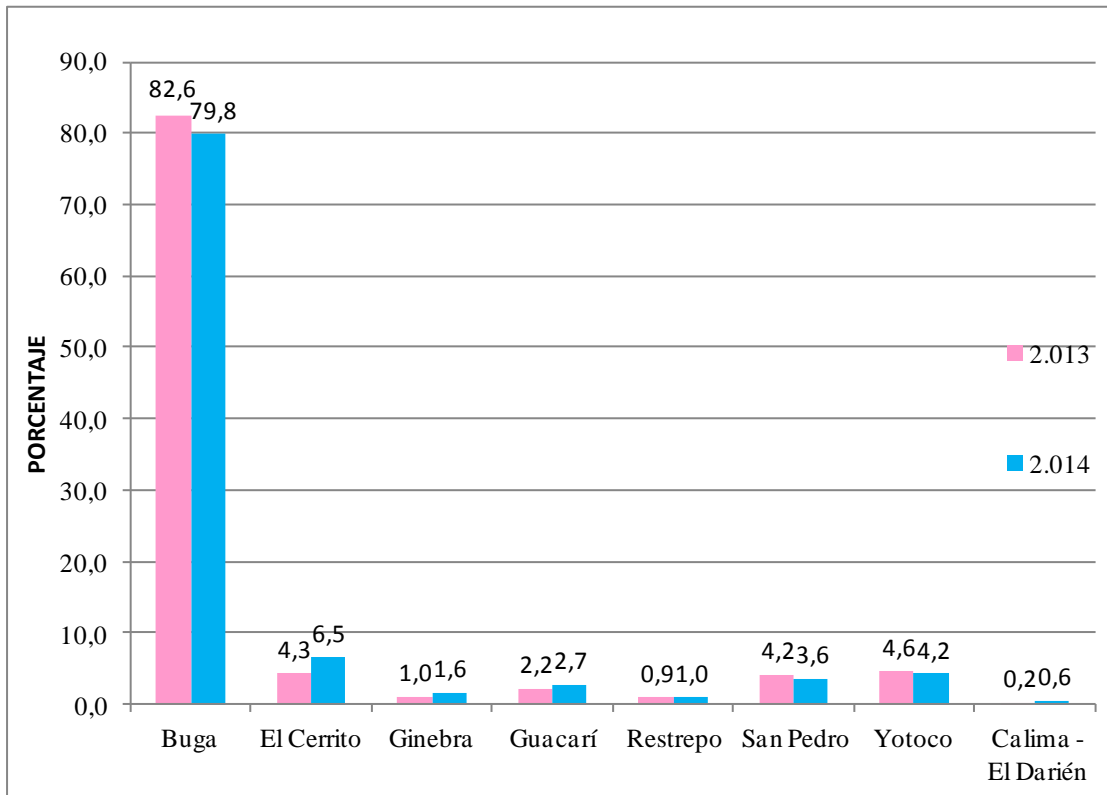

Fuente: Registro Mercantil CCBuga

3.1.2. Ventas por actividad económica.

El sector con mayor porcentaje en ventas para el 2014 fue el sector de Industria Manufacturera con ventas de \$570.227 millones, que representan el 34,8%, en segundo lugar el sector Agrícola con ventas de \$564.808 millones que representan el 34,5% y el sector Comercio con ventas de \$372.107 millones, que representan el 22,7%.

El crecimiento más relevante entre los sectores respecto al año anterior es de los sectores de Actividades Inmobiliarias y Otros Servicios respectivamente. Ver tabla 49.

Tabla 13. Ventas por Actividad Económica

ACTIVIDADES ECONÓMICAS	2.013		2.014		VARIACIÓN	
	CANT.	%	CANT.	%		%
Agricultura	\$ 445.831.903.177	31	\$ 564.808.772.761	35		26,7
Minas	\$ -	0	\$ -	0		0
Industria Manufacturera	\$ 569.710.607.450	39,5	\$ 570.227.733.712	34,8		0,1
S. Eléctrico	\$ 197.228.208	0,01	\$ 43.254.000	0		-78,1
Tratamiento aguas	\$ 26.601.422.936	1,8	\$ 30.036.108.873	1,8		12,9
Construcción	\$ 14.386.400.808	1,0	\$ 14.624.000.862	0,9		1,7
Comercio	\$ 332.893.107.228	23,1	\$ 372.107.183.767	22,7		11,8
Transporte	\$ 9.691.325.080	0,7	\$ 12.802.662.263	0,8		32,1
Alojamiento y Svs Comida	\$ 5.947.302.906	0,4	\$ 8.907.736.001	0,5		49,8
Comunicaciones	\$ 4.343.222.842	0,3	\$ 5.640.704.992	0,3		29,9
Financieras	\$ 1.343.833.093	0,09	\$ 1.135.121.059	0,07		-15,5
Inmobiliarias	\$ 1.438.133.018	0,10	\$ 8.155.686.778	0,50		467,1
Profesionales	\$ 2.079.461.245	0,14	\$ 2.821.164.579	0,17		35,7
Servicios Administrativos	\$ 5.647.316.551	0,39	\$ 8.907.009.225	0,54		57,7
Administración Pública	\$ -	0	\$ 18.658.200	0		100
Educación	\$ 1.423.137.460	0,1	\$ 2.489.481.738	0,2		74,9
Salud	\$ 19.796.086.470	1	\$ 29.981.536.085	2		51,5
Artística y Recreación	\$ 1.771.384.143	0,12	\$ 2.119.697.284	0,13		19,7
Otros Servicios	\$ 848.385.250	0,06	\$ 1.913.264.548	0,12		125,5
TOTAL	\$1.443.950.257.865	100	\$1.636.739.776.727	100		13,4

Fuente: Registro Mercantil CCBuga

Grafico 13. Ventas por Actividad Económica

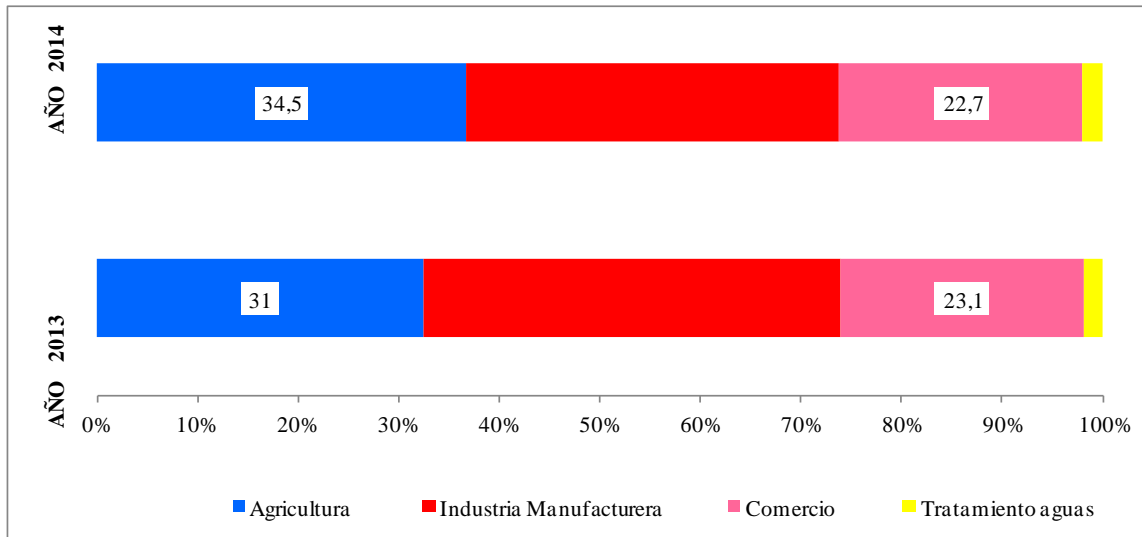

Fuente: Registro Mercantil CCBuga

F

3.1.3. Ventas por tipo de sociedad.

Para el año 2014, el mayor porcentaje de ventas lo presentan las Sociedades Anónimas con \$1.068 millones, que representan el 65,3%. El mayor porcentaje de variación positiva son las Sociedades por Acciones Simplificadas (S.A.S.) con un 48% de crecimiento respecto al año inmediatamente anterior. Ver tabla 50.

Tabla 14. Ventas por Tipo de Sociedad

TIPO DE SOCIEDAD	2.013		2.014		VARIACIÓN	
	CANT.	%	CANT.	%	%	
Persona Natural	\$ 136.488.988.762	9,5	\$ 172.666.747.526	10,5	26,5	
S. Limitada	\$ 168.307.363.932	11,7	\$ 165.501.888.849	10,1	-1,7	
S. Anónima	\$ 970.523.384.389	67,2	\$ 1.068.587.129.305	65,3	10,1	
Soc. C. Simple	\$ 22.191.960.242	1,5	\$ 22.953.617.056	1,4	3,4	
Soc. C. por Acciones	\$ 18.910.733.743	1,3	\$ 19.398.549.299	1,2	2,6	
Sociedades Extranjeras	\$ -	0	\$ -	0	0	
S. Civil	\$ -	0	\$ -	0	0	
S. E.A.T.	\$ -	0	\$ 17.500.000	0,001	100	
S. Unipersonal	\$ 2.833.780.318	0,2	\$ 2.630.327.991	0,2	-7,2	
S.A.S	\$ 124.694.046.479	8,6	\$ 184.984.016.701	11,3	48,4	
Establ. de Comercio Foráneos	\$ -	0	\$ -	0	0	
Agencias Foráneas	\$ -	0	\$ -	0	0	
Sucursales Foráneas	\$ -	0	\$ -	0	0	
TOTAL	\$ 1.443.950.257.865	100	\$ 1.636.739.776.727	100	13,4	

Fuente: Registro Mercantil CCBuga

Grafico 14. Ventas por Tipo de Sociedad

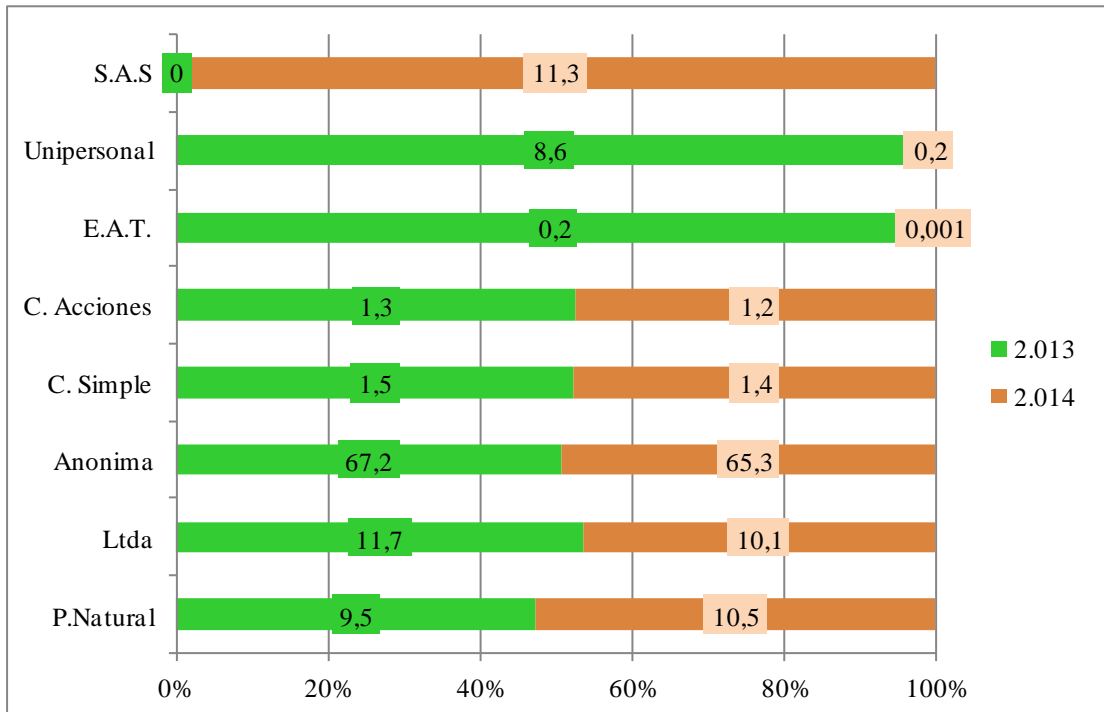

Fuente: Registro Mercantil CCBuga

3.1.4. Ventas por tamaño de empresa.

Para el año 2014, el mayor porcentaje en ventas lo tiene la Gran Empresa con ventas de \$884 millones que representan el 54,1%, le sigue en menor proporción la Pequeña Empresa con ventas de \$268 millones con un 16,4% de participación. Ver tabla 51.

Tabla 15. Ventas por Tamaño de Empresa

TAMAÑO	2.013		2.014		VARIACIÓN
	CANT.	%	CANT.	%	
Microempresa	\$ 89.583.144.052	6,2	\$ 140.553.991.720	8,6	57
Pequeña Empresa	\$ 240.391.849.753	16,6	\$ 268.491.953.957	16,4	12
Mediana Empresa	\$ 312.345.328.134	21,6	\$ 343.006.825.210	21	9,8
Gran Empresa	\$ 801.629.935.926	55,5	\$ 884.687.005.840	54,1	10,4
TOTAL	\$ 1.443.950.257.865	100	\$ 1.636.739.776.727	100	13

Fuente: Registro Mercantil CCBuga

Grafico 15. Ventas por Actividad Económica

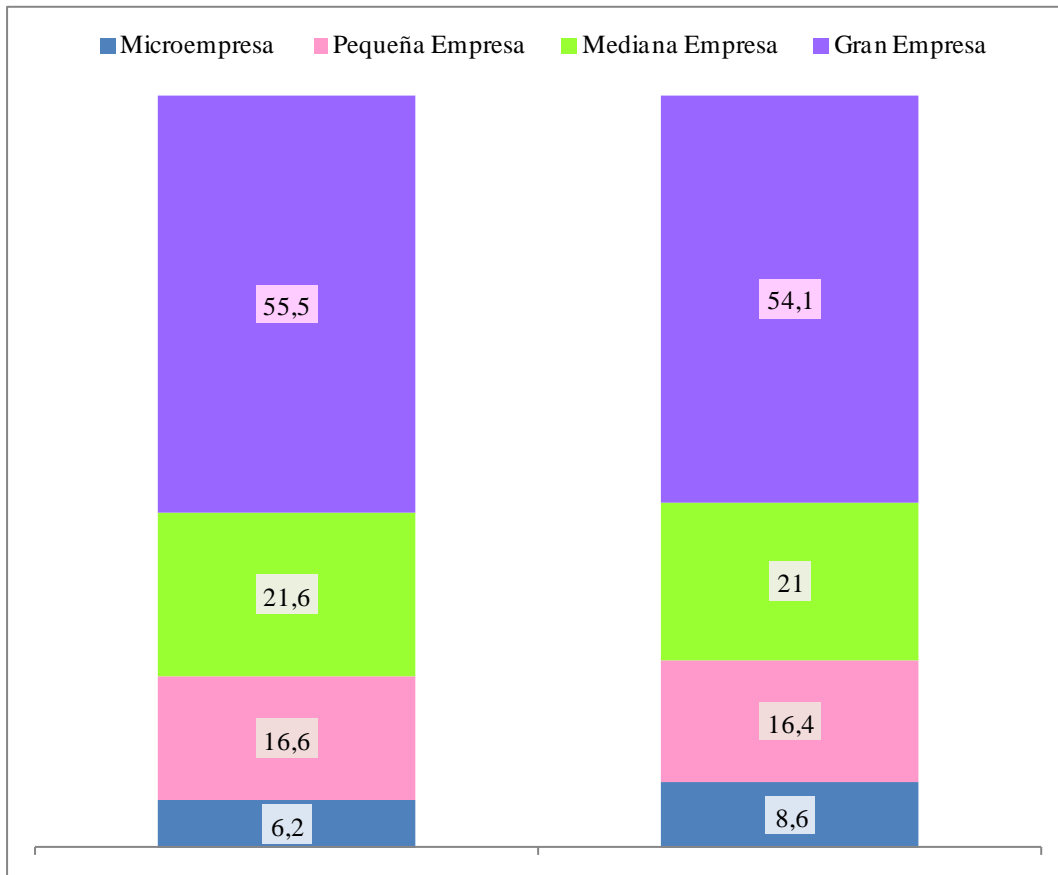

Fuente: Registro Mercantil CCBuga

4. Activos liquidados

4.1.1. Activos liquidados por municipios⁴.

El consolidado muestra una disminución en los activos liquidados del -15,4%, pasando de \$3.536 billones a \$2.992 billones a nivel de Buga y el área de jurisdicción con relación al año pasado.

Con este comportamiento podemos ver que los activos liquidados se concentraron principalmente en Guadalajara de Buga el cual aporta un 69% con \$2.065 billones y en menor proporción está el municipio de Guacarí con una participación del 14,2% y un activo liquidado de \$424.086 mil millones.

Con respecto a la variación porcentual de los activos liquidados por municipio entre el 2013 y 2014, los municipios de Restrepo y Guacarí presentaron la variación más alta con un crecimiento del 28% y 24,1% respectivamente con respecto al año anterior. Por otro lado el municipio de El Cerrito disminuyó en un -84,1%. Ver tabla 52.

Tabla 16. Activos Liquidados por Municipio

MUNICIPIO	2.013		2.014		VARIACION	
	CANT.	%	CANT.	%		%
Buga	\$ 1.875.990.588.753	53	\$ 2.065.755.861.950	69		10,1
El Cerrito	\$ 895.889.959.772	25,3	\$ 142.089.270.132	4,7		-84,1
Ginebra	\$ 224.264.073.254	6,3	\$ 135.622.072.735	4,5		-39,5
Guacarí	\$ 341.713.482.108	9,7	\$ 424.086.251.922	14,2		24,1
Restrepo	\$ 13.375.428.056	0,4	\$ 17.114.157.310	0,6		28,0
San Pedro	\$ 31.057.751.177	0,9	\$ 37.115.579.332	1,2		19,5
Yotoco	\$ 130.028.282.177	3,7	\$ 145.184.241.498	4,9		11,7
Calima - El Darién	\$ 24.544.813.108	0,7	\$ 25.592.447.335	0,9		4,3
TOTAL	\$ 3.536.864.378.405	100	\$ 2.992.559.882.214	100		-15,4

Fuente: Registro Mercantil CCBuga

⁴ Información suministrada por los comerciantes en sus respectivos registros mercantiles

Grafico 16. Activos Liquidados por Municipio

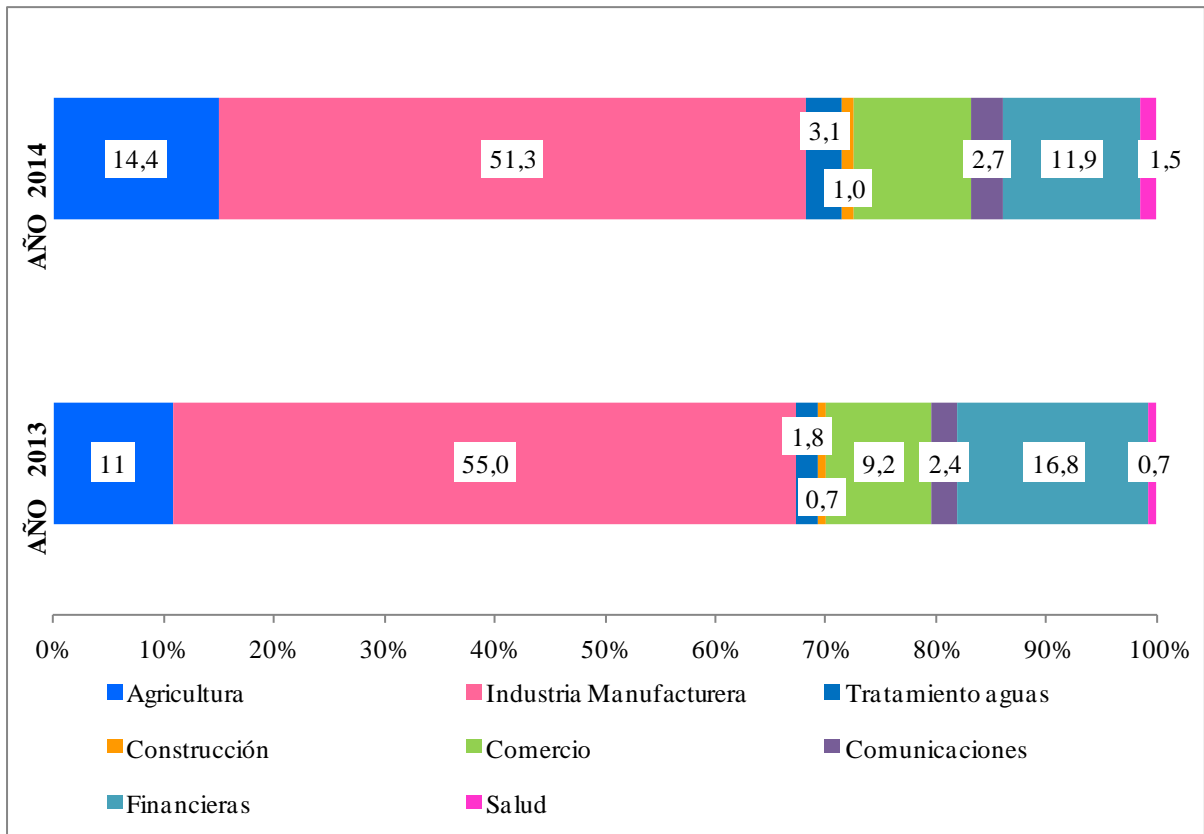

Fuente: Registro Mercantil CCBuga

4.1.2. Activos liquidados por actividad económica.

El sector con mayor porcentaje en los activos liquidados para el 2014 fue el sector de Industria Manufacturera con \$1.536 billones, que representan el 93,9% y en menor proporción están las Actividades Financieras \$356 mil millones, que representan el 21,7%. Respecto a la variación se evidencia un crecimiento en las Actividades Inmobiliarias del 124,9%. Ver Tabla 53.

Tabla 17. Activos Liquidados por Actividad Económica

DESCRIPCION	2.013		2.014		VARIACIÓN
	CANT.	%	CANT.	%	
Agricultura	\$373.451.966.220	11	\$ 431.166.186.762	14	15,5
Minas	\$ 3.590.000	0	\$ 73.240.000	0	0,0
Industria Manufacturera	\$1.943.829.170.289	55	\$1.536.420.588.956	51	-21,0
S. Eléctrico	\$ 1.449.799.241	0	\$ 743.533.158	0	-48,7
Tratamiento aguas	\$ 64.417.271.992	2	\$ 93.319.049.263	3	44,9
Construcción	\$ 26.219.548.882	1	\$ 29.255.635.991	1	11,6
Comercio	\$ 325.837.523.150	9	\$ 308.141.901.535	10	-5,4
Transporte	\$ 24.279.890.554	1	\$ 26.571.625.091	1	9,4
Alojamiento y Svs Comida	\$ 27.647.307.007	1	\$ 28.118.921.500	1	1,7
Comunicaciones	\$ 85.706.422.493	2	\$ 82.211.483.995	3	-4,1
Financieras	\$ 593.926.464.680	17	\$ 356.235.634.910	12	-40,0
Inmobiliarias	\$ 10.039.366.721	0	\$ 22.577.525.544	1	124,9
Profesionales	\$ 6.261.093.063	0	\$ 4.427.184.024	0	-29,3
Servicios Administrativos	\$ 14.860.350.352	0	\$ 14.359.503.756	0	-3,4
Administración Pública	\$ 740.485.094	0	\$ 526.825.597	0	0,0
Educación	\$ 2.233.498.434	0	\$ 3.092.876.901	0	38,5
Salud	\$ 25.760.899.141	1	\$ 44.903.610.320	2	74,3
Artística y Recreación	\$ 6.754.985.477	0	\$ 7.433.319.191	0	10,0
Otros Servicios	\$ 3.454.745.615	0	\$ 2.981.235.719	0	-13,7
TOTAL	\$3.536.874.378.405	100	\$2.992.559.882.213	100	-15,4

Fuente: Registro Mercantil CCBuga

Grafico 17. Activos Liquidados por Actividad Económica

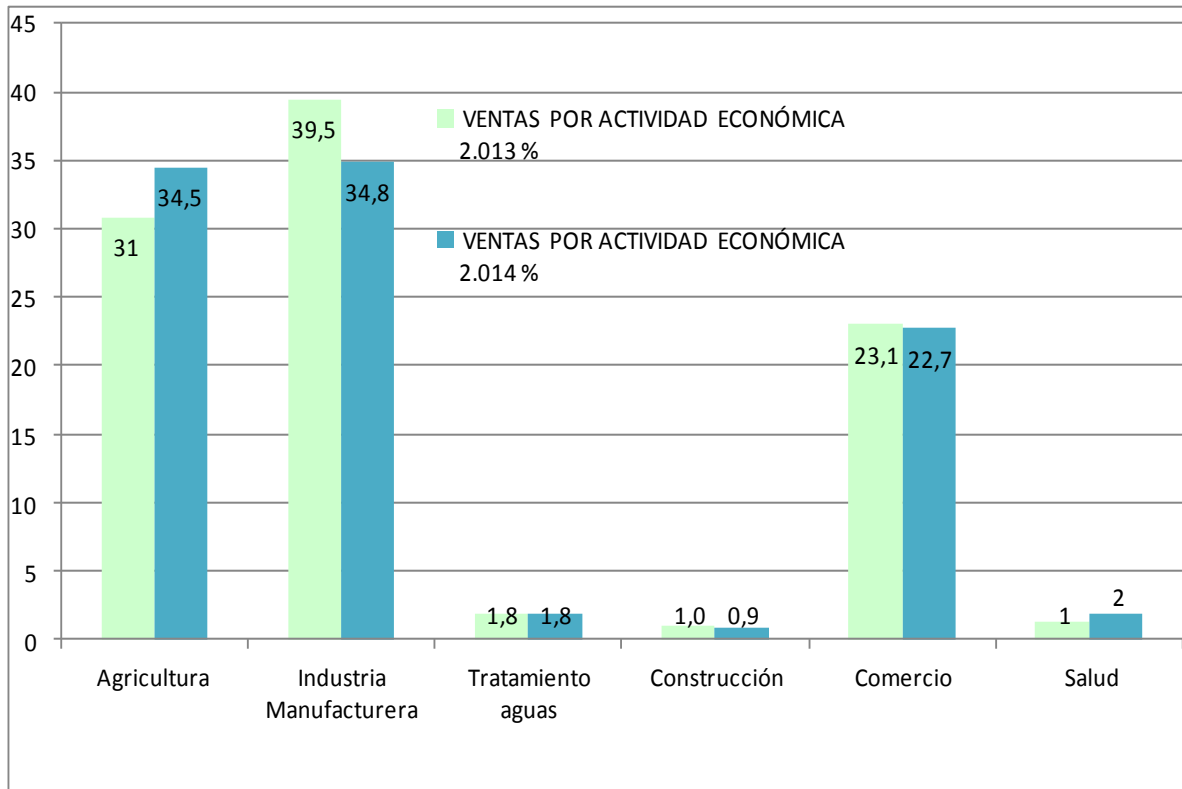

Fuente: Registro Mercantil CCBuga

4.1.3. Activos liquidados por tipo de sociedad.

Para el año 2014, el mayor porcentaje de activos liquidados está en las Agencias Foráneas con \$ 910 mil millones y una participación del 30%, le siguen las Sociedades Anónimas con \$859 mil millones, que representan el 28,7%. La mayor variación positiva lo presentó la Sociedad por Acciones Simplificadas con un crecimiento del 44,2%. Ver tabla 54.

Tabla 18. Activos Liquidados por Tipo de Sociedad

TIPO DE SOCIEDAD	2.013		2.014		VARIACIÓN	
	CANT.	%	CANT.	%	%	
Persona Natural	\$ 89.220.986.469	3	\$ 92.584.809.503	3,1	3,8	
S. Limitada	\$ 87.933.769.462	2	\$ 87.584.552.373	2,9	-0,4	
S. Anónima	\$ 837.824.818.558	24	\$ 859.765.050.143	28,7	2,6	
Soc. C. Simple	\$ 69.697.264.077	2	\$ 75.657.239.090	2,5	8,6	
Soc. C. por Acciones	\$ 13.062.351.175	0	\$ 10.015.695.796	0,3	-23,3	
Sociedades Extranjeras	\$ -	0	\$ -	0	0	
S. Civil	\$ -	0	\$ -	0	0	
S. E.A.T.	\$ 5.876.942.006	0	\$ 5.911.117.006	0,198	0,6	
S. Unipersonal	\$ 1.858.181.242	0	\$ 1.309.654.323	0,0	-29,5	
S.A.S	\$ 146.024.089.285	4	\$ 210.513.482.922	7,0	44,2	
Establ. de Comercio Foráneos	\$ 972.832.316.086	28	\$ 462.388.806.299	15	0	
Agencias Foráneas	\$ 1.062.965.417.433	30	\$ 910.024.006.815	30	0	
Sucursales Foráneas	\$ 249.568.242.612	7	\$ 276.805.467.944	9	0	
TOTAL	\$ 3.536.864.378.405	100	\$ 2.992.559.882.214	100	-15,4	

Fuente: Registro Mercantil CCBuga

Grafico 18. Activos Liquidados por Tipo de Sociedad

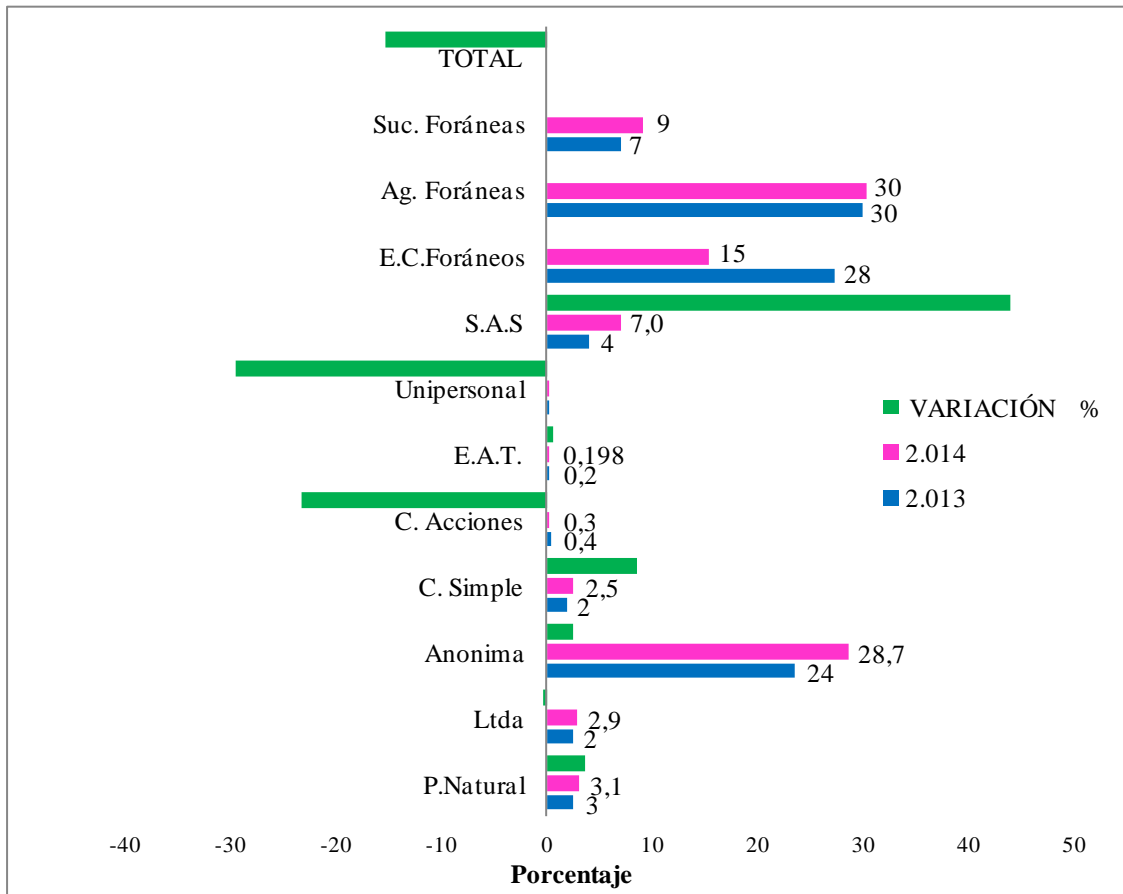

Fuente: Registro Mercantil CCBuga

4.1.4. Activos liquidados por tamaño de empresa.

Para el año 2014, el mayor porcentaje en activos liquidados lo tiene la Gran Empresa con \$2.035 billones que representan el 68%, seguido de la mediana empresa con activos liquidados de \$616 mil millones con un 21% de participación. Ver tabla 55.

Tabla 19. Activos Liquidados por Tamaño de Empresa

TAMAÑO	2.013		2.014		VARIACIÓN
	CANT.	%	CANT.	%	
Microempresa	\$ 72.225.603.854	2,0	\$ 77.232.919.597	2,6	6,9
Pequeña	\$ 235.519.926.082	6,7	\$ 263.335.695.557	8,8	11,8
Mediana	\$ 516.408.287.870	14,6	\$ 616.959.726.360	21	19,5
Gran Empresa	\$ 2.712.710.560.599	76,7	\$ 2.035.031.540.701	68	-25
TOTAL	\$ 3.536.864.378.405	100	\$ 2.992.559.882.214	100	-15,4

Fuente: Registro Mercantil CCBuga

Grafico 19. Activos Liquidados por Tamaño de Empresa

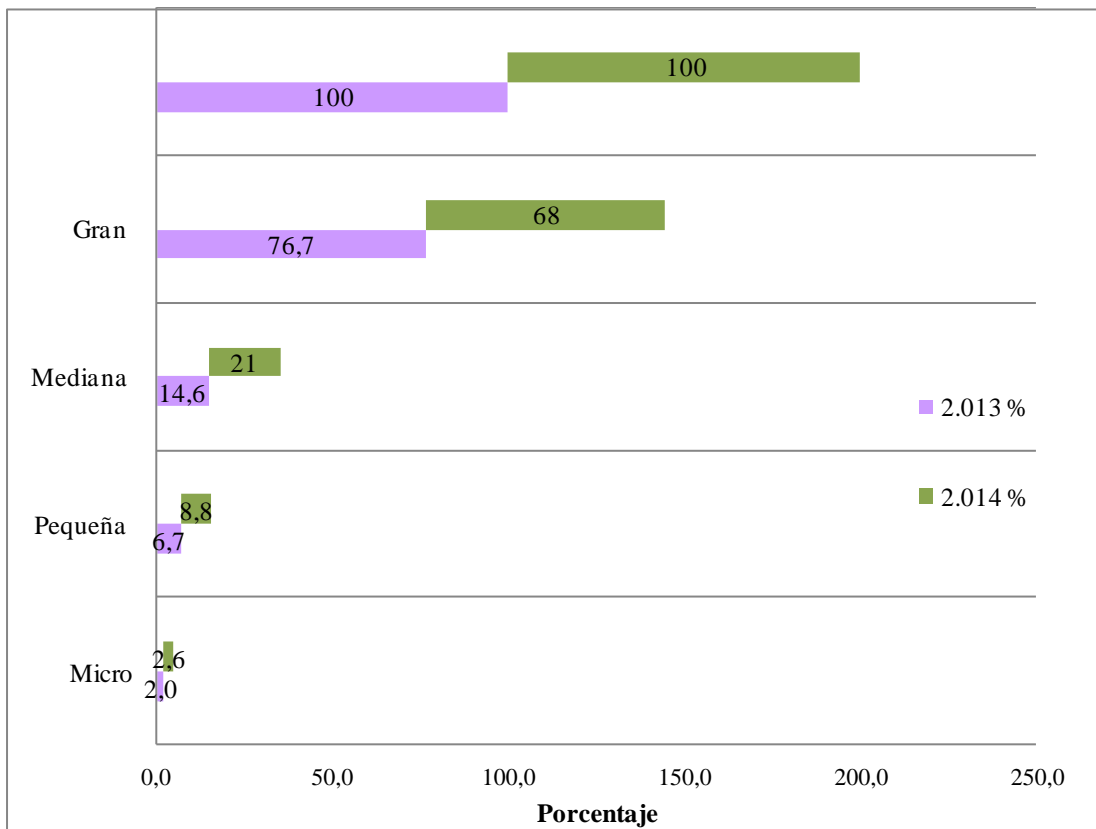

Fuente: Registro Mercantil CCBuga